

**VÝZKUMNÁ ZPRÁVA
Z DOTAZNÍKOVÉHO ŠETŘENÍ REALIZOVANÉHO
NA ÚZEMÍ MĚSTA MORAVSKÝ BEROUN
PRO POTŘEBY TVORBY STRATEGICKÉHO
ROZVOJOVÉHO DOKUMENTU MĚSTA**



Katedra geografie, Přírodovědecká fakulta, Univerzita Palackého v Olomouci

2022

Realizováno pro potřeby projektu
„Mikroregion Šternbersko = moderní, vstřícný a strategicky řízený mikroregion“,
reg. č. CZ.03.4.74/0.0/0.0/18_092/0014617.

Pořizovatel dokumentu:

Mikroregion Šternbersko
dobrovolný svazek obcí
Horní náměstí 78/16
785 01 Šternberk 1
E-mail: info@mikroregion-sternbersko.cz
Web: <http://mikroregion-sternbersko.cz/>

Kontakt:

Mgr. Jan ŠULC
koordinátor tvorby pasportů obcí, geoinformatik
Tel.: +420 773 693 939
E-mail: sulc@mikroregion-sternbersko.cz

Zpracovatel:

Katedra geografie
Přírodovědecká fakulta Univerzity Palackého v Olomouci
17. listopadu 12, 771 46 Olomouc
E-mail: geography@upol.cz
Web: geography.upol.cz

Zpracovatelský tým:

Mgr. Petr ŠIMÁČEK, Ph.D.
Daniela BROJÁČOVÁ
Bc. Jakub FRÝBA
Jakub MEDUNA
Bc. Petr POHANKA
Ondřej PROCHÁZKA
Tereza RŮŽIČKOVÁ
Barbora VYKOPALOVÁ

Obsah

Úvod	4
Vymezení zájmového území	5
Průběh dotazníkového šetření	6
Hlavní výsledky	7
Jaké tři věci, slova, pojmy nebo místa si vybavíte ve spojení s městem Moravský Beroun?	7
Plánujete se odstěhovat? A pokud ano, tak proč a kam?	7
Cítíte se být hrdí na Moravský Beroun, město, ve kterém žijete?	8
Ve kterém veřejném prostoru ve městě se cítíte příjemně?	8
Cítíte se v Moravském Berouně bezpečně? Pokud ne, tak kde se necítíte bezpečně?	10
Jak jste spokojení s jednotlivými níže uvedenými aspekty?	11
Představte si, že můžete rozhodnout o využití městských finančních prostředků. Na co byste je přednostně využil/a?	12
Která lokalita ve městě by se měla do budoucna rozvíjet?	12
Podílíte se na dění ve městě? Pokud ano, tak jak?	13
Přílohy	15

Úvod

Výzkumná zpráva vznikla z iniciativy Mikroregionu Šternbersko jako výstup z dotazníkového šetření na území města Moravský Beroun realizovaný týmem Katedry geografie Univerzity Palackého v Olomouci za účelem získání části datové základny pro tvorbu strategického rozvojového dokumentu města. Šetření, které bylo realizováno v rámci aktivit projektu „**Mikroregion Šternbersko = moderní, vstřícný a strategicky řízený mikroregion**“, reg. č. CZ.03.4.74/0.0/0.0/18_092/0014617, bylo primárně zaměřeno na vnímání a hodnocení města Moravský Beroun jeho občany. Hlavním cílem této studie je poukázat na nejvýznamnější výstupy šetření.

V úvodní části je nejprve vymezeno zkoumané území, dále následuje popis metodiky sběru dat a rozbor struktury šetřené populace, na kterou navazuje analýza hlavních výsledků, jež je doprovázena řadou grafických prvků (tabulek, map, grafů).

Vymezení zájmového území

Zájmové území je vymezeno administrativními hranicemi města Moravský Beroun, které se dále vnitřně člení na 5 katastrálních území. Těmi jsou Čabová, Moravský Beroun, Nové Valteřice, Ondrášov, Sedm Dvorů (viz obr. 1).

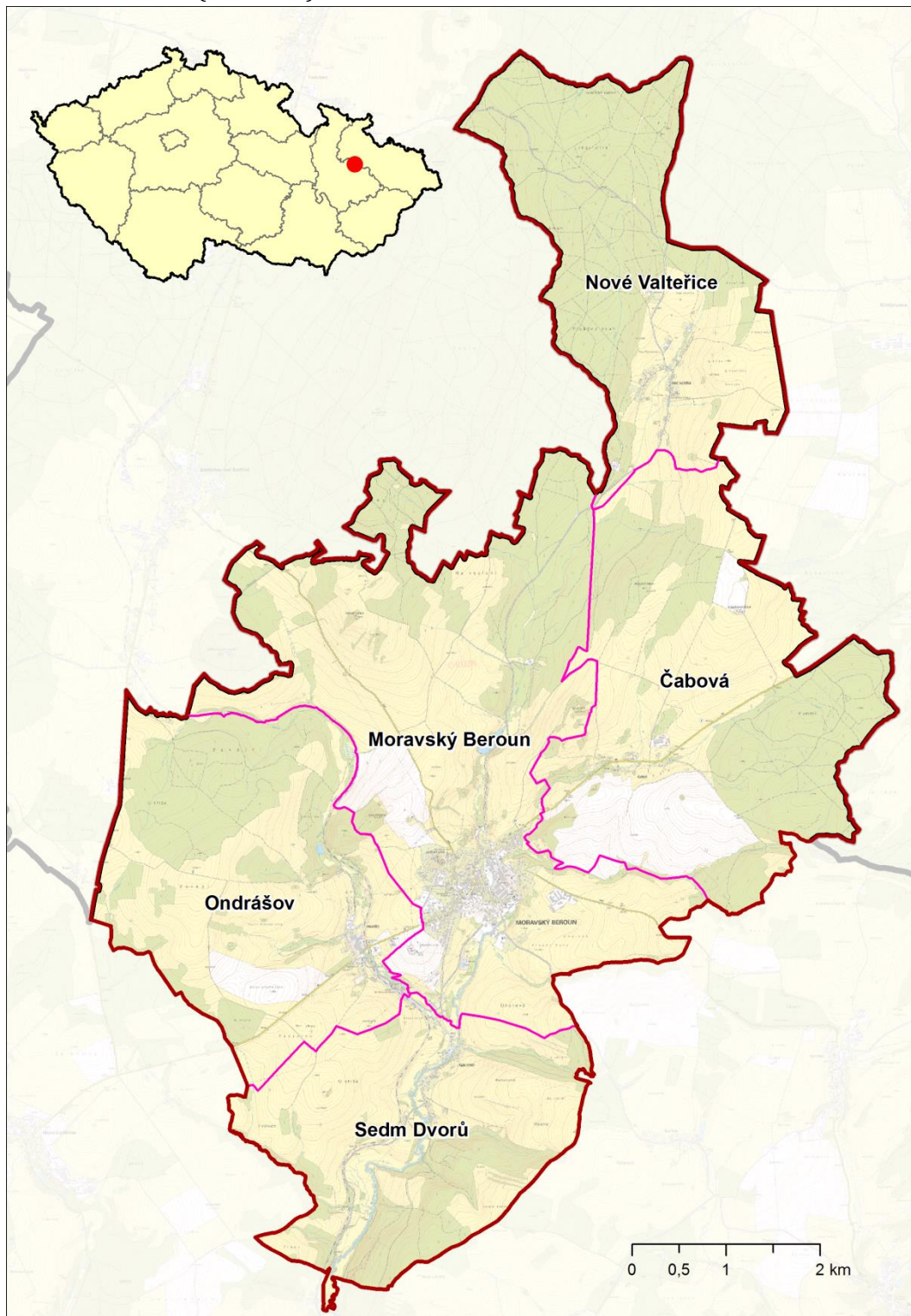

Obr. 1: Lokalizace Moravského Berouna v rámci ČR a detailní zobrazení pěti katastrálních území města Moravský Beroun.

Zdroje: ArcČR 500 4.1, 2022; ČÚZK, 2022

Průběh dotazníkového šetření

Dotazníkové šetření probíhalo v období od 27. 5. 2022 do 15. 7. 2022. Po celou zmíněnou dobu byl respondentům dostupný online dotazník (dostupný i z webu města Moravský Beroun), který mohli vyplnit. Pro zvýšení návratnosti bylo přistoupeno také k terénnímu sběru dotazníků, a to konkrétně v období 13.–19. 6. 2022. V obou případech byl rozsah i struktura dotazníku naprosto identický.

Objektem šetření byli obyvatelé Moravského Berouna, tzn. respondent, který deklaroval, že nebydlí v Moravském Berouně (ani žádné z jeho místních částí), nebyl v rámci šetření dotazován. Celková populace města čítá 2 785 obyvatel. Šetření se však zaměřovalo pouze na osoby starší 15 let, kterých dle SLDB 2021 žije na území města 2 348. Snahou šetření bylo získat dostatečně validní vzorek respondentů nejen z kvantitativního hlediska, ale taktéž z kvalitativního, resp. aby struktura šetřeného vzorku populace ve vybraných charakteristikách přibližně odpovídala struktuře celkové populace města. Srovnání výběrové populace s populací celkovou (starší 15 let) uvádí tab. 1.

Tab. 1: Struktura výběrové populace a její srovnání se strukturou celkové populace města

		výběrová populace		reálná populace starší 15 let	
		počet	podíl (%)	počet	podíl (%)
Počet respondentů/obyvatel		123	5,2	2 348	100,0
pohlaví:	muži	52	42,3	1 170	49,8
	ženy	71	57,7	1 178	50,2
věk:	15-19 let	6	4,9	148	6,3
	20-29 let	8	6,5	257	10,9
	30-39 let	32	26,0	306	13,0
	40-49 let	27	22,0	436	18,6
	50-59 let	18	14,6	370	15,8
	60-69 let	19	15,4	452	19,3
	70+ let	13	10,6	379	16,1
vzdělání:	ZŠ a bez vzdělání	17	13,8	486	22,5
	SŠ bez maturity	43	35,0	949	44,0
	SŠ úplné s maturitou	52	42,3	569	26,4
	VŠ	11	8,9	154	7,1
místní část:	Čabová	7	5,7	23	0,8
	Moravský Beroun	97	78,9	2 531	90,9
	Nové Valteřice	7	5,7	47	1,7
	Ondrášov	6	4,9	93	3,3
	Sedm Dvorů	6	4,9	91	3,3

Zdroj: SLDB 2021; vlastní šetření

Pozn.: reálná populace za místní části není uvedena za celkovou populaci starší 15 let, ale za celkovou populaci z důvodu nedostupnosti potřebných dat

Hlavní výsledky

Šetření bylo zaměřeno na vnímání a hodnocení Moravského Berouna a jeho území obyvateli města. V této části jsou představeny nejdůležitější výsledky, které jsou strukturované dle vybraných otázek.

Jaké tři věci, slova, pojmy nebo místa si vybavíte ve spojení s městem Moravský Beroun?

V této otázce mohli respondenti uvést pořadí prvních tří věcí/slov/pojmů či míst, které se jim vybaví ve spojení s Moravským Berounem. Odpovědi respondentů byly sumarizovány podle uvedeného pořadí, a pokud četnost odpovědí dosáhla alespoň minimální hodnoty 5, pak takové odpovědi byly zařazeny do níže uvedeného přehledu (tab. 2).

Tab. 2: Odpovědi na otázku, s čím si obyvatelé Moravského Berouna město spojují.

Věc/slovo/pojem/místo	Na prvním místě	Na druhém místě	Na třetím místě
Křížový vrch/Staliňák	22	14	14
Granitol	16	11	13
Domov	12		
Romové/Cikáni	11	5	7
Medvěd	9		
Ondrášovka	5	8	8
Rodina	5		
Příroda		9	
Medvěd aréna		7	
Náměstí			11
Fotbal			6

Zdroj: vlastní šetření

Z uvedených odpovědí jednoznačně vyplývá, že Křížový vrch (neboli místně zvaný „Staliňák“) je dominantou města, kterou do svého výběru zařadily dvě pětiny respondentů. Velmi silnou značkou je však v tomto kontextu také podnik Granitol, na který si vzpomněla téměř čtvrtina všech respondentů. Z dalších četnějších odpovědí lze uvést spojitost s výskytem obyvatel Romského původu nebo minerální vodu Ondrášovku.

Plánujete se odstěhovat? A pokud ano, tak proč a kam?

Strukturu a počet odpovědí na otázku zabývající se možností odstěhování stávajících obyvatel města ukazuje obr. 2. Téměř dvě třetiny respondentů vůbec neplánují odstěhování z Moravského Berouna. Zaměříme-li se však na tu část respondentů, která deklarovala, že v nějakém časovém horizontu plánuje odstěhování z města, pak lze konstatovat, že z hlediska pohlaví je situace v podstatě vyrovnaná, ovšem z hlediska věku se projevují větší rozdíly. Všechny 11 zaznamenaných odpovědí, kde respondenti uvedli, že se plánují odstěhovat, náleží spíše mladším respondentům do 49 let. Podíl těchto respondentů na celku je sice relativně malý, nicméně fakt, že se jedná spíše o mladší obyvatele, může být varovným znamením do budoucna.

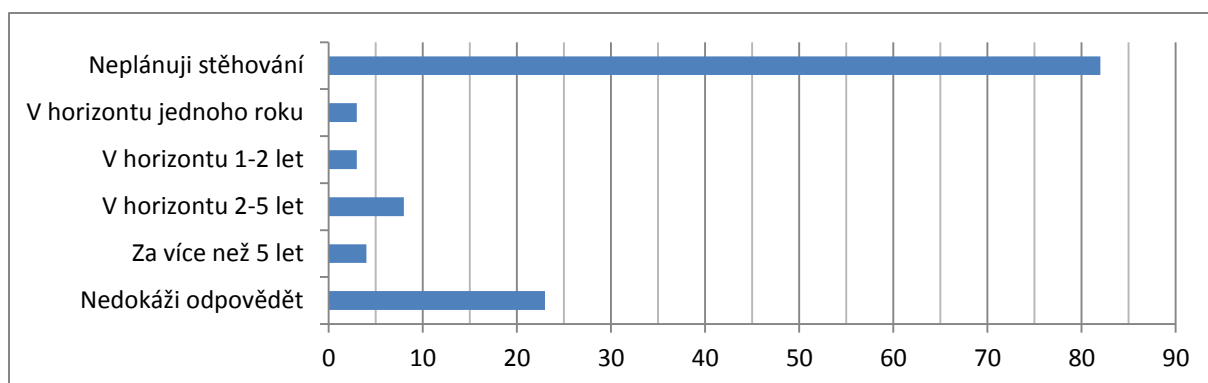

Obr. 2: Počet odpovědí na otázku týkající se odstěhování z města.

Zdroj: vlastní šetření

Mezi důvody potenciálního odstěhování, které dotazovaní nejčastěji uváděli, patří snaha zajistit si lepší pracovní podmínky (15x), případně vyšší kvalitu života (8x). Toho by chtěli nejčastěji docílit na jiném místě v rámci okresu Olomouc (12x), případně v rámci Olomouckého kraje (8x).

Cítíte se být hrdí na Moravský Beroun, město, ve kterém žijete?

Na tuto otázku mohli respondenti vybírat ze čtyř různých odpovědí. Téměř dvě třetiny respondentů na tuto otázku odpovědělo kladně, i když převážně zdrženlivěji (Rozhodně ano 14x; Spíše ano 66x), zatímco jedna třetina odpovědí byla záporná (Spíše ne 29x; Rozhodně ne 14x). Z hlediska pohlaví ženy v této otázce odpovídaly mírně negativněji než muži. Z hlediska věku lze konstatovat, že struktura odpovědí se napříč věkovými kategoriemi příliš nelišila, ovšem až na kategorii 60–69 let, kde převládaly negativní odpovědi (v ostatních kategoriích vždy převládaly spíše kladné odpovědi).

Tab. 3: Odpovědi na otázku, zde se obyvatelé Moravského Berouna cítí být na město hrdí.

		Rozhodně ano	Spíše ano	Spíše ne	Rozhodně ne
Všichni respondenti		14	66	29	14
Pohlaví:	muži	6	31	9	6
	ženy	8	35	20	8
Věk:	15-19 let	1	4	1	0
	20-29 let	2	5	1	0
	30-39 let	1	18	8	5
	40-49 let	2	13	9	3
	50-59 let	3	13	0	2
	60-69 let	1	8	6	4
	70+ let	4	5	4	0

Zdroj: vlastní šetření

Ve kterém veřejném prostoru ve městě se cítíte příjemně?

V této otázce měli dotazovaní možnost poukázat na konkrétní místo či místa na území města, které vnímají kladně a cítí se v nich příjemně. Tato místa zachycuje obr. 3. Zdaleka nejvyšší koncentrace zákresů se objevila na Křížovém vrchu, což koresponduje s odpověďmi na první

výše analyzovanou otázku. Křížový vrch je evidentně dominantou, se kterou se ráda většina respondentů identifikuje. Na pomyslné stříbrné přičce, i když s relativně velkým odstupem, se v tomto hodnocení umístilo náměstí 9. května, tedy hlavní moravskoberounské náměstí. Další místa už nevykazovala tak vysokou shodu odpovědí, snad je ns výjimkou areálu fotbalového hřiště (i když i toto místo bylo s poměrně velkým odstupem za náměstím 9. května).

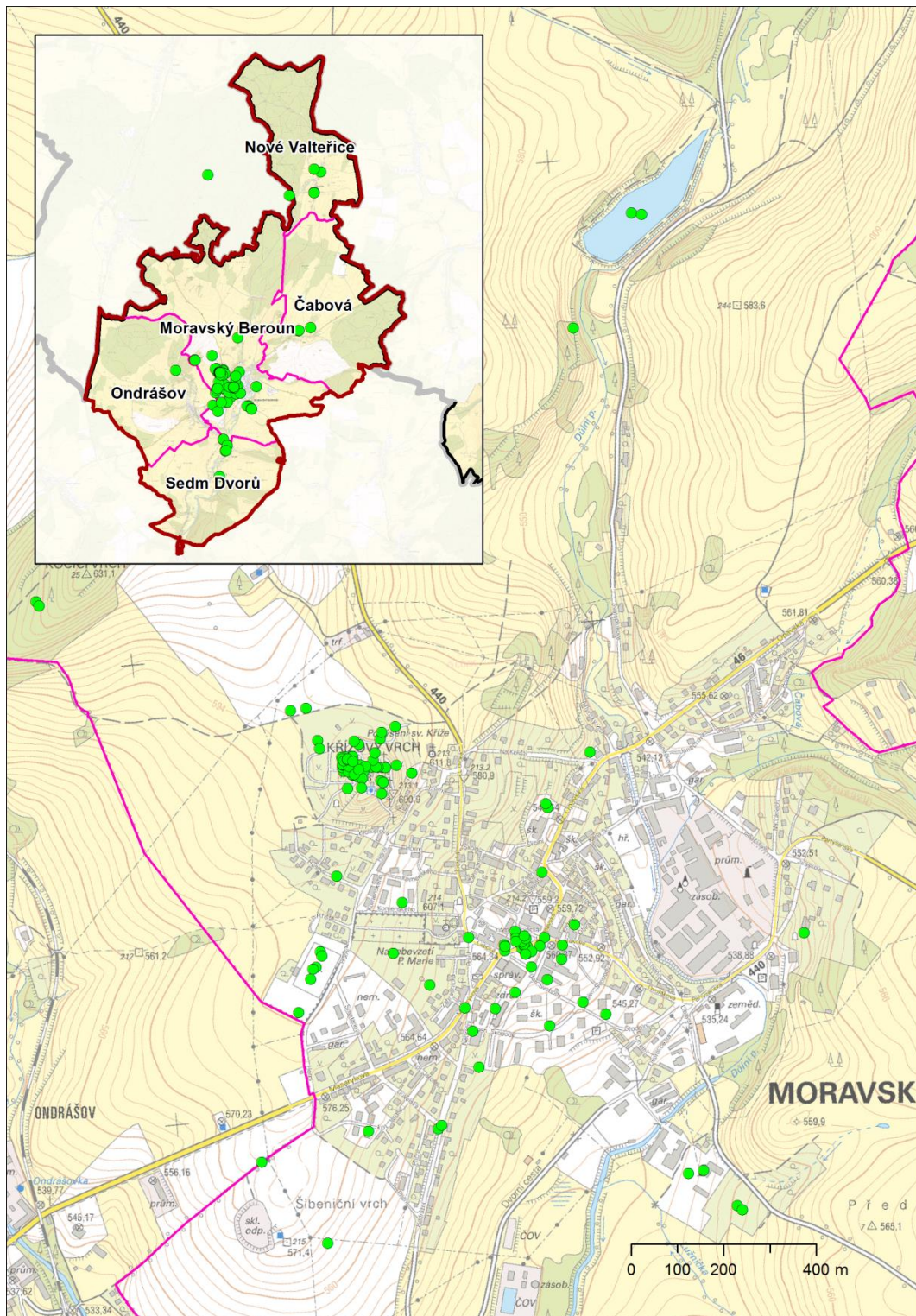

Obr. 3: Příjemně vnímaná veřejná prostranství v Moravském Berouně.

Zdroje: ArcČR 500 4.1, 2022; ČÚZK, 2022; vlastní šetření

Cítíte se v Moravském Berouně bezpečně? Pokud ne, tak kde se necítíte bezpečně?

Na tuto otázku mohli respondenti vybírat ze čtyř různých odpovědí. Téměř 90 % dotazovaných uvedlo, že se cítí bezpečně (Rozhodně ano 43x; Spíše ano 66x) a pouze zhruba jedna desetina zvolila zápornou odpověď (Spíše ne 13x; Rozhodně ne 1x). I tak však mnoho občanů do mapy zakreslila místa, kde se někdy necítí bezpečně. Tato místa zachycuje obr. 4.

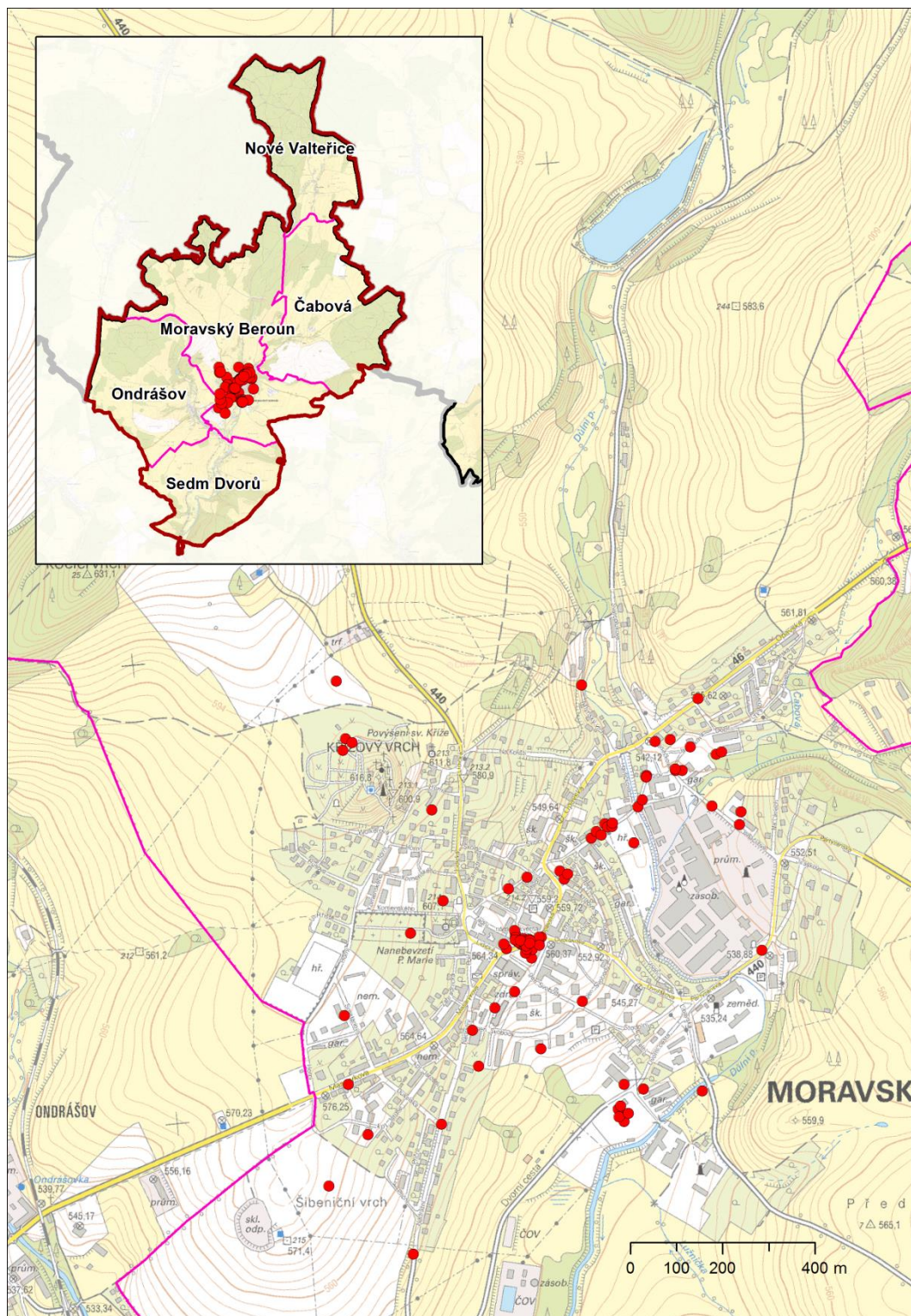

Obr. 4: Veřejná prostranství v Moravském Berouně, kde se obyvatelé města necítí bezpečně.

Zdroje: ArcČR 500 4.1, 2022; ČÚZK, 2022; vlastní šetření

Všechna uvedená místa se nachází v centrální části města, přičemž těmto místům dominuje náměstí 9. května a teprve s velkým odstupem následují ulice Karla IV. (především okolí křižovatky s ulicí Vodní) a oblast poblíž garáží na Dvorní cestě. Mezi další takto negativně zmiňované ulice patří Ostrov, Janáčkova, případně Masarykova a Opavská (poslední dvě jmenované však již v menší míře).

Jak jste spokojeni s jednotlivými níže uvedenými aspekty?

Vybrané aspekty mohli dotazovaní hodnotit na škále od hodnoty 0 (= velká nespokojenost) až po hodnotu 5 (= velká spokojenost). Výsledné odpovědi na tuto otázku znázorňuje obr. 5. Z nich je patrné, že obyvatelé jsou vcelku spokojeni s estetickým vzhledem a životním prostředím, zatímco nespokojenost převládá v oblasti socio-ekonomické, zejména nejsou spokojeni s dostupností bydlení pro mladé rodiny a také s malou nabídkou adekvátních pracovních příležitostí, resp. nedobrymi podmínkami pro podnikání.

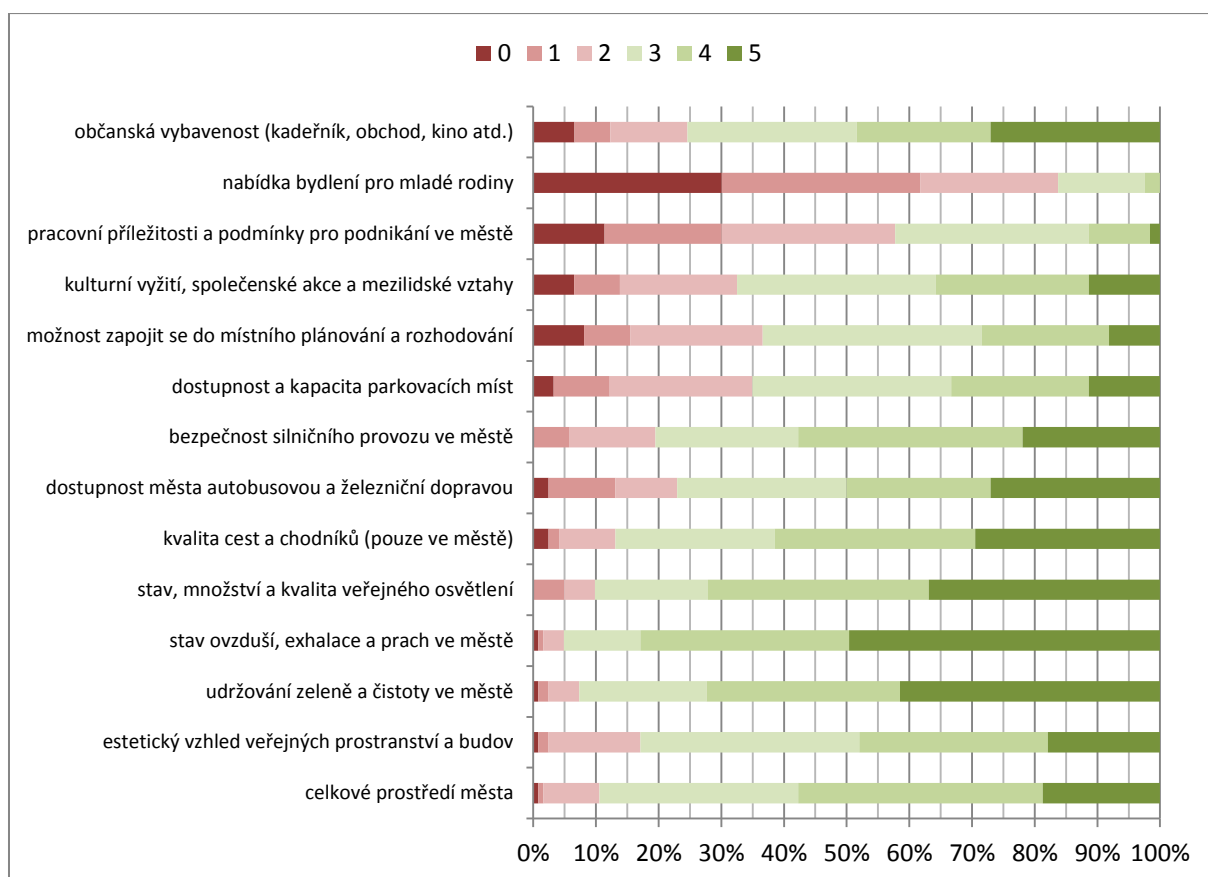

Obr. 5: Spokojenost obyvatel s vybranými aspekty.

Zdroj: vlastní šetření

Na otázku, jaký druh služeb obyvatelé ve městě nejvíce postrádají, byly nejčastější odpovědi větší obchod typu supermarket (17x), cukrárna (17x), koupaliště/bazén (11x), dětský, zubní či ženský lékař, případně kavárna nebo restaurace.

Představte si, že můžete rozhodnout o využití městských finančních prostředků. Na co byste je přednostně využil/a?

V této otázce měli respondenti na výběr ze sedmi předdefinovaných odpovědí, ale měli také možnost uvést svou vlastní odpověď. Každý respondent mohl zvolit více možností, maximálně však tři. Jak ukazuje obr. 6, naprostá většina respondentů (94) by směřovala finanční prostředky města do podpory bytové výstavby. Téměř polovina respondentů by také podpořila kulturní a společenský život ve městě. Naopak, poměrně překvapivě (vzhledem k odpovědím v minulé otázce) by pouze jedna šestina obyvatel podpořila zlepšení podmínek pro podnikání. Z vlastních odpovědí se jedna opakovala přibližně v polovině případů, a tou bylo zbudování dětského hřiště (mimo centrální část města), případně zařízení, kde by mohli rodiny s dětmi trávit volný čas.

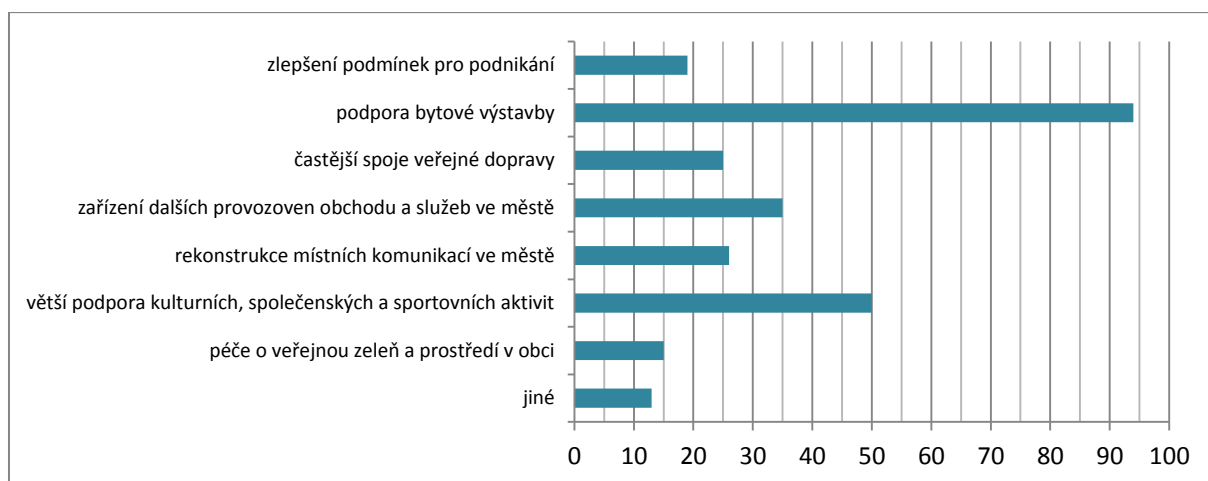

Obr. 6: Počet odpovědí na otázku týkající se možnosti ovlivnit směřování finančních toků města.
Zdroj: vlastní šetření

Která lokalita ve městě by se měla do budoucna rozvíjet?

Nejen s ohledem na předchozí otázku mohli respondenti do mapy zakreslit tu oblast města, která by si z jejich pohledu zasloužila větší rozvoj. Taková místa jsou zachycena v obr. 7. Jak je z obrázku patrné, preference obyvatel jsou poměrně výrazně roztříštěné, nicméně i tak lze konstatovat, že se soustředí takřka výhradně do centrální části města, přičemž zde lze identifikovat dvě oblasti zvýšené koncentrace zakreslů. Tou první oblastí je náměstí 9. května a jeho bezprostřední okolí, a tou druhou oblastí je okolí budovy Tělovýchovné jednoty Granitol.

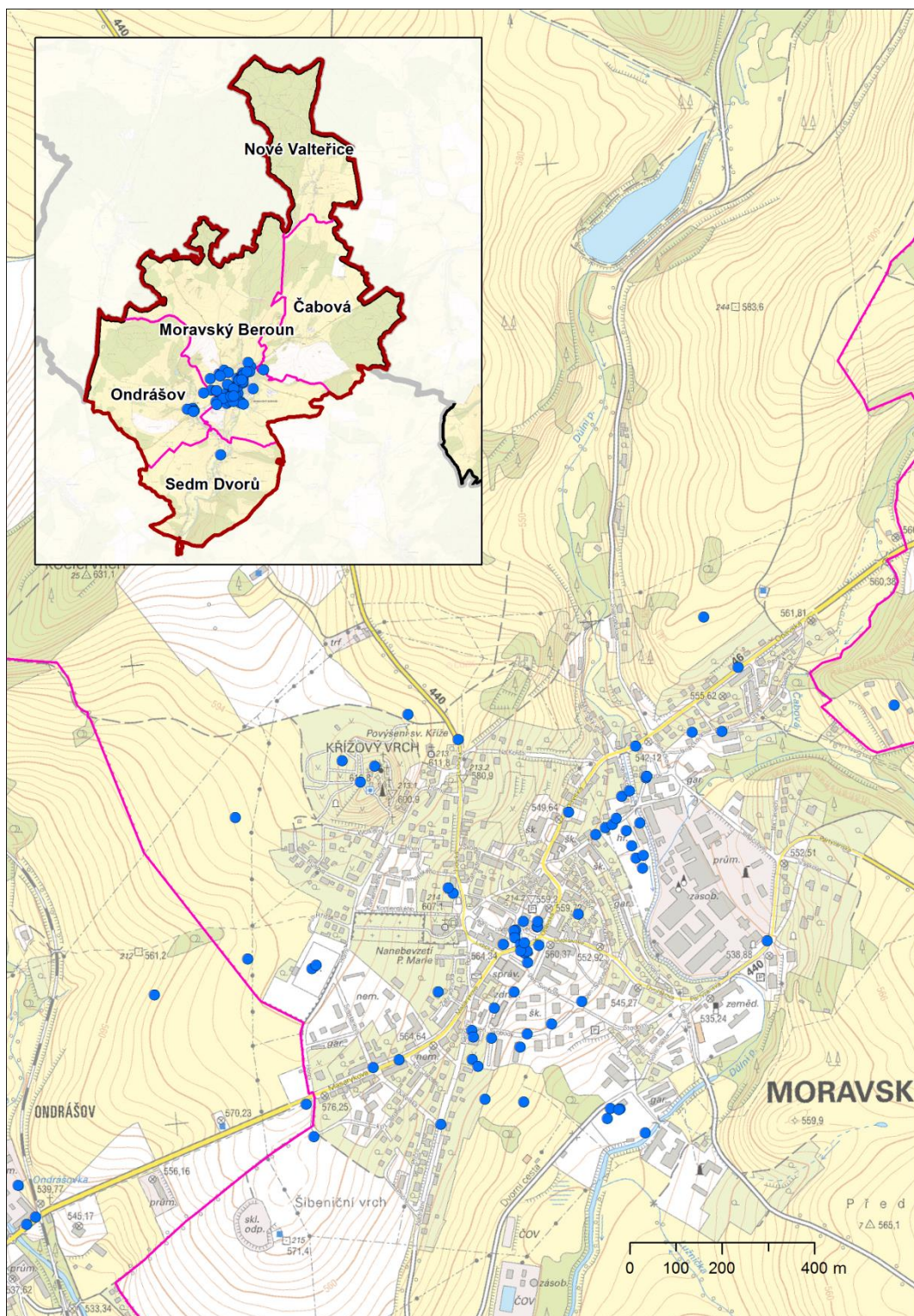

Obr. 7: Veřejná prostranství v Moravském Berouně, která by se měla rozvíjet.

Zdroje: ArcČR 500 4.1, 2022; ČÚZK, 2022; vlastní šetření

Podíle se na dění ve městě? Pokud ano, tak jak?

V této části jsou vyhodnoceny otázky, které se zaměřují na aktivní občanskou participaci respondentů. Ti měli možnost vyjádřit jejich způsob a míru zapojení do aktivit odehrávajících se na území města. Na otázku, zda se pravidelně účastní komunálních voleb, odpovědělo více než

dvě třetiny respondentů, že ano (viz tab. 4). O něco více jsou v tomto ohledu aktivnější ženy. Při pohledu na věkové skupiny se mezi ostatními svými odpověďmi vymyká kategorie 60–69 let (ti, kteří spíše nejsou hrdí na město Moravský Beroun), u které hlásí pravidelnou účast u komunálních voleb necelá polovina.

Tab. 4: Odpovědi na otázku, zde se obyvatelé Moravského Berouna pravidelně účastní komunálních voleb.

		Ano		Ne	
Všichni respondenti		85	69,1 %	38	30,9 %
Pohlaví:	muži	34	65,4 %	18	34,6 %
	ženy	51	71,8 %	20	28,2 %
Věk:	15–19 let	4	66,7 %	2	33,3 %
	20–29 let	6	75,0 %	2	25,0 %
	30–39 let	22	68,8 %	10	31,3 %
	40–49 let	19	70,4 %	8	29,6 %
	50–59 let	14	77,8 %	4	22,2 %
	60–69 let	9	47,4 %	10	52,6 %
	70+ let	11	84,6 %	2	15,4 %

Zdroj: vlastní šetření

Respondenti také uváděli, zda se podílí na dění ve městě. Jak je zřejmé z tab. 5, velká většina obyvatel se na dění nepodílí a ani nedeclaruje zájem o zapojení se. V tomto ohledu jsou opět mírně aktivnější ženy a z hlediska věku obyvatelé staří 30 až 49 let. Pouze necelých 15 % dotazovaných jsou aktivními členy nějakého spolku (dalších 8 % bylo v minulosti, ale už není), nejčastěji sportovně zaměřených (TJ, fotbal) nebo spolku dobrovolných hasičů.

Tab. 5: Odpovědi na otázku, zde se obyvatelé Moravského Berouna podílí na dění ve městě.

		Ano, aktivně	Ano, příležitostně	Rád/a bych, ale nevím jak	Ne, vůbec
Všichni respondenti		17	13	7	86
Pohlaví:	muži	7	4	1	40
	ženy	10	9	6	46
Věk:	15–19 let	0	0	1	5
	20–29 let	1	1	0	6
	30–39 let	6	7	3	16
	40–49 let	6	2	1	18
	50–59 let	2	0	1	15
	60–69 let	1	0	0	18
	70+ let	1	3	1	8

Zdroj: vlastní šetření

Přílohy

Příloha č. 1 – dotazník použitý při šetření
Volná příloha – data sesbíraná v rámci šetření

Příloha č. 1

Vážení respondenti,

město Moravský Beroun v současné době připravuje strategický plán rozvoje, jehož součástí je i dotazníkové šetření mezi obyvateli města. Věnujte prosím čas vyplnění dotazníku, který poslouží jako podkladový materiál pro rozhodování, jakým směrem by se Moravský Beroun měl vydat.

Dotazník je anonymní a otázky se týkají spokojenosti obyvatel se životem ve městě a zhodnocení rozvojového potenciálu Moravského Berouna. Šetření by nemělo zabrat déle než 5–8 minut.

Děkujeme za Váš čas.

Město Moravský Beroun a tým Mikroregionu Šternbersko

Strategický plán rozvoje města Moravský Beroun je pořizován v rámci projektu „Mikroregion Šternbersko = moderní, vstřícný a strategicky řízený mikroregion“ reg. č. CZ.03.4.74/0.0/0.0/18_092/0014617.

1. Jaké tři věci, slova, pojmy nebo místa si vybavíte ve spojení s městem Moravský Beroun?

První věc/slovo/pojem/místo*

Druhá věc/slovo/pojem/místo*

Třetí věc/slovo/pojem/místo*

2. Jak dlouho žijete v Moravském Berouně?*

Od narození Přistěhoval/a jsem se v dětství spolu s rodiči Přistěhoval/a jsem se v dospělosti před více než pěti lety Přistěhoval/a jsem se v dospělosti v posledních pěti letech

3. Plánujete se odstěhovat?*

Neplánuji stěhování V horizontu jednoho roku V horizontu 1–2 let V horizontu 2–5 let
Více než 5 let

Nedokáži odpovědět

4. Pokud se plánujete odstěhovat, jaký důvod Vás k odstěhování vede? (max. tři odpovědi)*

Lepší pracovní podmínky Rodina Škola Partner / partnerka Celková nespokojenost s místem bydliště
Prostředí ve velkém městě Vyšší kvalita života Nevím Nechci se odstěhovat
Jiné

4a. Pokud jste v předchozí odpovědi zvolil/a "Jiné", upřesněte prosím svou odpověď.

5. Kam se plánujete odstěhovat?*

Jinam v okolí Moravského Berouna Jinam v rámci okresu Olomouc Jinam v Olomouckém kraji
Mimo Olomoucký kraj Mimo ČR Nevím Nechci se odstěhovat

6. Cítíte se být hrdí na Moravský Beroun, město, ve kterém žijete?*

Rozhodně ano Spíše ano Spíše ne Rozhodně ne

7. Ve kterém veřejném prostoru ve městě se cítíte příjemně? Do mapového pole vyznačte konkrétní místo.*

8. Cítíte se v Moravském Berouně bezpečně?*

Rozhodně ano Spíše ano Spíše ne Rozhodně ne

9. Kde se necítíte bezpečně? Do mapového pole vyznačte konkrétní místo.*

10. Pokud se v Moravském Berouně necítíte bezpečně, uveďte prosím název ulice nebo konkrétní lokalitu.

11. Jak jste spokojeni s jednotlivými níže uvedenými aspekty? 0 = velká nespokojenost; 5 = velká spokojenost

celkové prostředí města
estetický vzhled veřejných prostranství a budov
udržování zeleně a čistoty ve městě
stav ovzduší, exhalace a prach ve městě
stav, množství a kvalita veřejného osvětlení
kvalita cest a chodníků (pouze ve městě)
dostupnost Moravského Berouna autobusovou a železniční dopravou
bezpečnost silničního provozu ve městě
dostupnost a kapacita parkovacích míst
možnost zapojit se do místního plánování a rozhodování
kulturní vyžití, společenské akce a mezilidské vztahy ve městě
pracovní příležitosti a podmínky pro podnikání ve městě
nabídka bydlení pro mladé rodiny
občanská vybavenost (kadeřník, obchod, kino, atd.)

12. Jaký druh služby Vám ve městě chybí?

13. Představte si, že můžete rozhodnout o využití městských finančních prostředků. Na co byste je přednostně využil/a? (zatrhněte maximálně 3 možnosti)

Zlepšení podmínek pro podnikání	Podpora bytové výstavby	Častější spoje veřejné dopravy
Zřízení dalších provozoven obchodu a služeb ve městě	Rekonstrukce místních komunikací ve městě	Péče o veřejnou zeleň a prostředí v obci
Větší podpora kulturních, společenských a sportovních aktivit		
Jiné		

13a. Pokud jste v předchozí odpovědi zvolil/a "Jiné", upřesněte prosím svou odpověď.

14. Která lokalita ve městě by se měla do budoucna rozvíjet? Do mapového pole vyznačte konkrétní místo.*

15. Podíli se na dění ve městě?*

Ano, aktivně se podílím	Ano, příležitostně	Rád/a bych, ale nemám příležitost, nebyl/a jsem osloven/a, nevím jak	Ne, vůbec se nepodílím
-------------------------	--------------------	--	------------------------

16. Pokud se podíli se na dění ve městě, napište prosím jak?

17. Účastníte se pravidelně komunálních voleb (do zastupitelstva) města Moravský Beroun?*

Ano Ne

18. Jste členem nějakého spolku nebo organizace působící v Moravském Berouně?*

Ano Ne Ne, ale byl/a jsem v minulosti

19. Pokud jste nebo jste byl/a členem nějakého spolku, uveďte prosím, jakého.

Údaje o respondentovi

Pohlaví:* Muž Žena

Věková skupina:* 15-19 let 20-29 let 30-39 let 40-49 let 50-59 let 60-69 let 70-79 let 80 a více let

Nejvyšší dosažené vzdělání:* ZŠ nebo bez vzdělání SŠ bez maturity SŠ s maturitou (+VOŠ)
VŠ

Nejvíce se cítíte být:* OSVČ Zaměstnaný/á Nezaměstnaný/á Student/ka Na mateřské/rodičovské
dovolené
V důchodu

Ve které místní části žijete?*

Čabová	Ondrášov	Nové Valteřice	Sedm Dvorů
	Moravský Beroun (centrální část)		

Zde je prostor pro Vaše vlastní návrhy a podněty pro rozvoj Moravského Berouna.

Děkujeme za Váš čas.